

	Colegio Alcázar de Las Condes	Edición año 2026
	Proyecto Educativo Institucional	Página 1 de 39

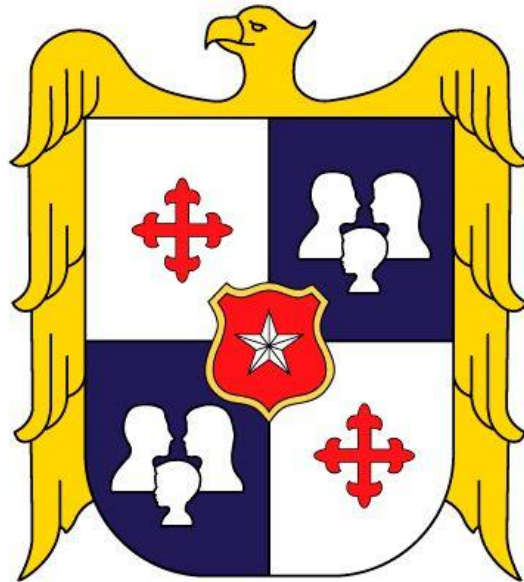

COLEGIO
ALCÁZAR
DE LAS CONDES

**PROYECTO
EDUCATIVO INSTITUCIONAL**

	Colegio Alcázar de Las Condes	Edición año 2026
	Proyecto Educativo Institucional	Página 2 de 39

Contenido

CAPÍTULO I: CONTEXTO		
1.	Introducción	5
2.	Información Institucional	10
2.1	Marco legal	10
2.2	Categoría de Desempeño del Establecimiento	11
2.3	Matrícula y alumnos extranjeros	12
2.3.1	Matrícula	12
2.3.2	Alumnos extranjeros	13
3.	Equipos de Gestión Docente	14
3.1	Equipo Directivo	15
3.2	Estamento Técnico y de Gestión	15
3.3	Consejo General de Profesores	15
3.4	Centro General de Padres y Apoderados	16
3.5	Centro de Alumnos	16
4.	Reseña Histórica	17
5.	Entorno	21
CAPÍTULO II: IDEARIO INSTITUCIONAL		22
1.	Fundamentos Antropológicos y Filosóficos	22
1.1	Humanista	23
1.2	Científica	23
2.	Sellos Educativos	23
2.1	Padres: Primeros Educadores	23
2.2	Estudiantes: Centro de la acción educativa	24
2.3	Formación integral y valórica	24
2.4	Excelencia Académica	24
3.	Visión	25
4.	Misión	25

	Colegio Alcázar de Las Condes	Edición año 2026
	Proyecto Educativo Institucional	Página 3 de 39

5. Virtudes y Valores Pedagógicos Institucionales	26
5.1 Virtudes	26
5.1.1 Honestidad	26
5.1.2 Respeto	26
5.1.3 Responsabilidad	27
5.1.4 Solidaridad	27
5.1.5 Perseverancia	28
5.1.6 Empatía	28
5.2 Valores	29
5.2.1 Un ambiente educativo	29
5.2.2 El aprendizaje de los estudiantes	29
5.2.3 Experiencia en el área de conocimiento	30
5.2.4 Relación con estudiantes	30
5.2.5 Metodologías de enseñanza y aprendizaje	30
5.2.6 Organización de la enseñanza y aprendizaje	30
6. Definición y sentidos institucionales	30
6.1 Alianza comunidad y familia	31
6.2 Formación integral	31
6.3 Convivencia escolar	31
6.4 Excelencia académica	32
7. Concepción Curricular	32
8. Perfiles de los profesionales de la Educación	33
8.1 Equipo Directivo y Técnico	34
8.2 Docentes	35
8.3 Asistentes de la Educación y Profesionales de Apoyo	35
8.3.1 Asistentes de la Educación Profesional	35
8.3.2 Paradocentes	35
8.3.3 Servicio de Auxiliares Menores	36

	Colegio Alcázar de Las Condes	Edición año 2026
	Proyecto Educativo Institucional	Página 4 de 39

9. Actores de la Comunidad	36
9.1 Estudiantes	36
9.2 Apoderados	36
10. Programa de inclusión Alcázar de Las Condes PIAL	36
11. Programa de Acogida PROACO	37
CAPÍTULO III: GESTIÓN Y EVALUACIÓN	38
1. Gestión	38
2. Evaluación	38
3. Mecanismos de Revisión y Actualización del PEI	39

	Colegio Alcázar de Las Condes	Edición año 2026
	Proyecto Educativo Institucional	Página 5 de 39

CAPÍTULO I: CONTEXTO

1. Introducción

El Proyecto Educativo es una explicitación y sistematización del sentir y del anhelo que tiene una comunidad escolar, respecto del tipo de formación que ofrece y el objetivo que pretende alcanzar junto a sus estudiantes y demás integrantes de la comunidad educativa. Además, a través de él, hacer público ante la sociedad su sello distintivo, su identidad, su voluntad compartida como comunidad educativa; su misión a alcanzar en el corto plazo y su proyección al futuro a través de la visión que se plantea.

Tal como lo señala la Ley General de Educación, “la comunidad educativa es una agrupación de personas que inspiradas en un propósito común integran una institución educativa. Este objetivo común es contribuir a la formación y al logro de aprendizajes de todos los alumnos, propendiendo a asegurar su pleno desarrollo espiritual, ético, moral afectivo, intelectual, artístico y físico. El propósito compartido de la comunidad se expresa en la adhesión al Proyecto Educativo del establecimiento y a las reglas de convivencia establecidas en el respectivo reglamento interno de convivencia escolar.

La comunidad educativa está integrada por estudiantes, padres, madres y apoderados, profesionales de la educación, asistentes de la educación, equipos docentes directivos y sostenedores educacionales. (Art. 9º).

La unidad educativa, es parte de la Fundación Alcázar, entidad sostenedora del Colegio Alcázar de las Condes, institución sin fines de lucro, cuyos objetivos centrales establecidos en sus estatutos son “desarrollar la cultura y la educación en todas sus formas y en todos los niveles principalmente en favor del personal del Ejército de Chile y sus respectivos familiares”.

Sustenta nuestro Proyecto Educativo Institucional, el conjunto de lineamientos, criterios, principios y valores que orientan y hacen visible la cotidianidad, los quehaceres y funciones sustantivas de la Fundación Alcázar, concebido como una herramienta soporte que

	Colegio Alcázar de Las Condes	Edición año 2026
	Proyecto Educativo Institucional	Página 6 de 39

direcciona la generación de metas del plan de gestión vigente que ha elaborado y difundido la fundación para cumplir su misión de:

“Ofrecer una educación de calidad, integral, bajo una concepción humanista y cristiana, principalmente en favor de los hijos del personal del Ejército de Chile y sus respectivas familias, con un pensamiento crítico, reflexivo y pluralista; informados, responsables y abiertos a la multiculturalidad, sobre la base del respeto mutuo, para integrarse con éxito a la educación superior, técnico-profesional y/o sociedad, en correspondencia con lo que dictan sus particulares proyectos de vida”.

A partir del año 2022, nuestro Proyecto Educativo Institucional comenzó con un proceso de revisión acerca de sus prácticas, que derivó en el planteamiento, diseño y ejecución de un trabajo que, desde la coherencia y el sentido, se ha propuesto acompañar los diversos procesos de enseñanza y aprendizaje que se dan al interior de nuestro CALC.

El trabajo de perfil de egreso y perfiles intermedios es sin duda una valiosa herramienta que viene a cooperar en la gestión educativa desde la mirada de proceso, por cuanto define claramente los atributos, las habilidades y las competencias que en determinados niveles y a lo largo de su trayectoria educativa nuestros estudiantes deben ser capaces de exhibir. Para lo anterior, se han conformado a través de diferentes instrumentos lo que se ha definido como hitos evaluativos como medio para recoger la evidencia que en definitiva permitirá tomar decisiones de ajuste y no de resultado.

El Colegio Alcázar de Las Condes, ha comprometido una serie de metas de aprendizajes que deben lograr los estudiantes al completar y culminar su ciclo educativo. Este conjunto de metas de aprendizaje al que el colegio aspira y compromete desarrollar entre sus estudiantes se agrupan en torno al ámbito personal y de relaciones de la siguiente manera:

1. Ámbito personal, saberes en acción
2. Ámbito personal, ética y tics
3. Ámbito personal, plan de vida

	Colegio Alcázar de Las Condes	Edición año 2026
	Proyecto Educativo Institucional	Página 7 de 39

4. Ámbito personal, vida activa y bienestar
5. Relaciones sociales con el entorno
6. Relación con la sociedad en la que convive y se construye como ciudadano

Los ámbitos están compuestos por aprendizajes que describen lo que los estudiantes serán capaces de saber, hacer, saber hacer, ser, comprometer y valorar al finalizar su trayectoria formativa en el colegio.

El detalle del perfil de egreso comprometido es el siguiente:

ÁMBITO	COMPETENCIAS PERFIL DE EGRESO
ÁMBITO PERSONAL SABERES EN ACCIÓN	Demuestra conocimientos y habilidades en su actuación como estudiante de nivel escolar, a través de la comunicación y expresión de saberes, utilizando diversos medios y recursos, para comprender y relacionarse con el mundo natural y social como persona y ciudadano.
ÁMBITO PERSONAL ÉTICA Y TICS	Emplea de manera éticamente responsable las TICS* para la interacción y movilización de sus aprendizajes.
ÁMBITO PERSONAL PLAN DE VIDA	Formula un plan de vida, de manera reflexiva, en base a su autoconocimiento y vocación para tomar decisiones y proyectar su desarrollo personal, identidad y autocuidado.
ÁMBITO PERSONAL VIDA ACTIVA Y BIENESTAR	Demuestra un estilo de vida activo y saludable, desarrollando actividades artísticas, deportivas y recreativas que contribuyan al bienestar propio, el de sus pares y de la comunidad.
RELACIONES SOCIALES CON EL ENTORNO	Interactúa de manera culturalmente sensible en su vida cotidiana, desarrollando relaciones empáticas y una comunicación efectiva, para convivir en diversidad.
	Construye explicaciones acerca de cuestiones* y/o problemáticas, integrando distintas perspectivas y puntos de vista, para el enriquecimiento del pensamiento crítico y creativo.
RELACIÓN CON LA SOCIEDAD EN LA QUE CONVIVE Y SE CONSTRUYE COMO CIUDADANO	Participa en la vida comunitaria de manera activa, responsable, comprometida, ejerciendo derechos y cumpliendo deberes ciudadanos, para una convivencia armónica.

	Colegio Alcázar de Las Condes	Edición año 2026
	Proyecto Educativo Institucional	Página 8 de 39

El equipo directivo y docente ha elaborado además TRES perfiles intermedios, que tributan al perfil de egreso.

Los perfiles intermedios orientan y comprometen el desarrollo de aprendizaje en diversos momentos de la trayectoria formativa de los y las estudiantes del colegio. Ellos cumplen el propósito de monitorear el logro y avance de cada perfil y orientar así la toma de decisiones.

Los perfiles intermedios dan cuenta de aprendizajes en los siguientes ciclos o niveles:

- I. Primer ciclo básico: hasta 2do básico
- II. Segundo ciclo básico: hasta 6to básico
- III. Ciclo enseñanza media. hasta 2do medio

Los tres perfiles intermedios integrados marcan la ruta o mapa central de aprendizajes, que el colegio debería seguir en todas sus actividades escolares.

Es por ello que este Proyecto Educativo se concibe como un compromiso de todos, de ahí que exija actitudes de pertenencia y corresponsabilidad de cada uno de sus miembros desde sus particularidades personales, organismos y niveles de competencia, como también la identidad teórico-práctica de sus respectivos ámbitos.

Nuestro PEI se sustenta y construye sobre los siguientes cinco grandes pilares, principios y enfoques educativos para desarrollar nuestra labor:

- **Alianza comunidad y familia:** Como primera y principal responsable de la educación y colaboradoras en esta misión en consonancia entre el proyecto educativo familiar y el Proyecto Educativo Institucional.
- **Promoción de valores:** poseer sólidos valores, respetuosos de las personas, sin discriminación de ningún tipo, capaces de trabajar en equipo y con vocación de servicio.

	Colegio Alcázar de Las Condes	Edición año 2026
	Proyecto Educativo Institucional	Página 9 de 39

- **Excelencia académica:** Promovemos la excelencia educativa y la formación intelectual de los estudiantes en todas las situaciones de aprendizaje, la adquisición de hábitos de estudio para, con la exigencia adecuada a cada uno, lograr el máximo desarrollo de sus capacidades, donde la educación artística, los medios tecnológicos y el deporte están centrados en el estudiante.
- **Formación integral:** entregar una formación integral de excelencia, dedicada no sólo al área disciplinar sino también a la formación en habilidades transversales, actitudes y valores, desde una perspectiva de inserción creativa y transformadora.
- **Convivencia escolar:** En ese contexto, buscamos formar hábitos de buena convivencia y respeto en el trato, de manera de desarrollar en los estudiantes la responsabilidad personal y el respeto por la dignidad de quienes lo rodean.

Sobre la base de lo anterior y en búsqueda de alcanzar una mejora continua de la articulación del PEI con los modelos de gestión, se podrán reunir los antecedentes técnicos para la construcción de otros instrumentos de gestión interna requeridos por normativa, como también el reglamento interno, constituyéndose en un instrumento que permite otorgar un carácter sistémico a la gestión del colegio.

Apoyan el PEI, los instrumentos de gestión establecidos por normativa como herramientas que permiten guiar y orientar los procesos formativos aportando cada uno de ellos desde su perspectiva a la concreción de la propuesta pedagógica:

- Plan de Gestión de la Convivencia Escolar.
- Plan de Formación Ciudadana.
- Plan de Sexualidad, Afectividad y Género.
- Plan de Apoyo a la Inclusión.
- Regulaciones referidas al ámbito de la convivencia y buen trato educación parvularia.
- Plan de Desarrollo Profesional Docente
- Plan Integral de Seguridad Escolar (PISE)

Para alcanzar todo lo anterior, el Colegio cuenta con una adecuada infraestructura compuesta por salas de clases regulares y de especialidad, laboratorios y sala de recursos

	Colegio Alcázar de Las Condes	Edición año 2026
	Proyecto Educativo Institucional	Página 10 de 39

de aprendizaje, así como gimnasio, canchas deportivas, amplios espacios de esparcimientos y patios techados. Además, se establecen convenios para el uso de las instalaciones deportivas de la Escuela Militar, entre otras.

2. Información Institucional

El Colegio Alcázar de las Condes, es un colegio particular pagado dependiente de la Fundación Alcázar, cuyos antecedentes se resumen en:

Nombre del Establecimiento:	Colegio Alcázar de Las Condes
Dirección:	Av. Presidente Riesco 4902
Comuna:	Las Condes
Región / Provincia:	Región Metropolitana / Provincia de Santiago
RDB / Dependencia:	24884-3 / Particular no subvencionado
Página Web:	www.alcazardelascondes.cl
Director:	Edward Slater Escanilla
Resolución de Reconocimiento:	Resolución exenta 2308 de 25 de sep. de 1996
Niveles de Enseñanza:	Educación Parvularia; 5 cursos. Educación Básica; 24 cursos. Educación Media; 12 cursos. 41 cursos todos de carácter mixto.
Matrícula 2026:	1.321
Promedio estudiantes por curso:	32 estudiantes.

2.1 Marco Legal

El colegio depende de la Fundación Alcázar creada por Decreto N° 1662 de fecha diciembre de 1994 del Ministerio de Justicia, reconocido bajo decreto cooperador de la Funciones Educativas del Estado por Resolución Exenta N° 2308 del 25 de septiembre 1996, identificado bajo el Rol Base de datos (RBD) 24884-3

El marco de referencia legal más relevante con derechos y deberes ante el Estado, es el siguiente:

	Colegio Alcázar de Las Condes	Edición año 2026
	Proyecto Educativo Institucional	Página 11 de 39

- La Constitución Política de la República de Chile.
- Ley General de Educación (LEGE), promulgada el 7 de agosto de 2009 y sus modificaciones.
- Marco Curricular Nacional, correspondiente a las nuevas bases curriculares establecidas desde 2012 a la fecha.
- En relación con la Evaluación y Promoción escolar, se rige por el decreto 67/2018
- Programas de estudios del colegio aprobados por las resoluciones exentas:

PK y K de Educación Parvularia	Bases Curriculares (Mineduc)
1º Año de Educación Básica a IV Año de Educación Media	Resolución Exenta N° 90 de 09/01/2026 Humanista Científico

2.2 Categoría de Desempeño del Establecimiento.

La evaluación integral del colegio, de acuerdo a los indicadores de calidad establecidos por la Agencia de Calidad de la Educación, categorizan a la Educación Básica en Desempeño Alto y a la Educación Media en Desempeño Medio. Asimismo, de acuerdo con la clasificación de la Agencia de Calidad, el establecimiento pertenece al Grupo Socioeconómico “E” (GSE Alto), donde menos de 9% de los estudiantes se encuentra en situación de vulnerabilidad

	Colegio Alcázar de Las Condes	Edición año 2026
	Proyecto Educativo Institucional	Página 12 de 39

2.3 Matrícula y alumnos extranjeros.

2.3.1 Matrícula

El colegio cuenta en la actualidad con 1.321 (29/05/2026) estudiantes, los que se distribuyen en 3 cursos por nivel (A-B-C) con una media de 32 estudiantes por curso.

Su evolución histórica en los últimos siete años corresponde a la siguiente gráfica.

Año	Educación Parvularia	Educación Básica	Educación Media	Total
2019	153	703	387	1.243
2020	150	733	385	1.268
2021	141	726	361	1.228
2022	139	753	365	1.257
2023	129	720	353	1.202
2024	139	739	389	1.268
2025	147	767	427	1.341

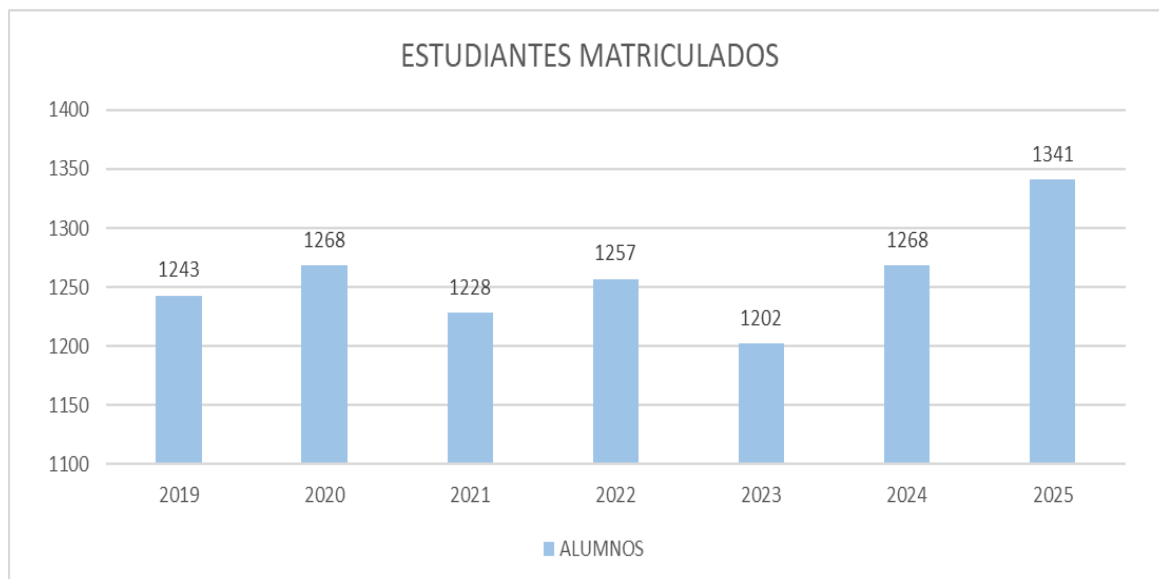

Fuente: Admisión 2025.

2.3.2 Alumnos Extranjeros

El colegio cuenta en la actualidad con un 2,98% (30/08/2025) de estudiantes extranjeros.

Su evolución histórica de los últimos 7 años corresponde a la gráfica siguiente.

Año	Estudiantes Chilenos		Estudiantes Extranjeros		Total Estudiantes
	Total	%	Total	%	
2019	1106	89,12%	135	10,88%	1241
2020	1230	97,00%	38	3,00%	1268
2021	1164	94,79%	64	5,21%	1228
2022	1161	93,95%	76	6,05%	1257
2023	1137	94,59%	65	5,41%	1202
2024	1221	96,37%	46	3,63%	1268
2025	1301	97,02%	40	2,98%	1341

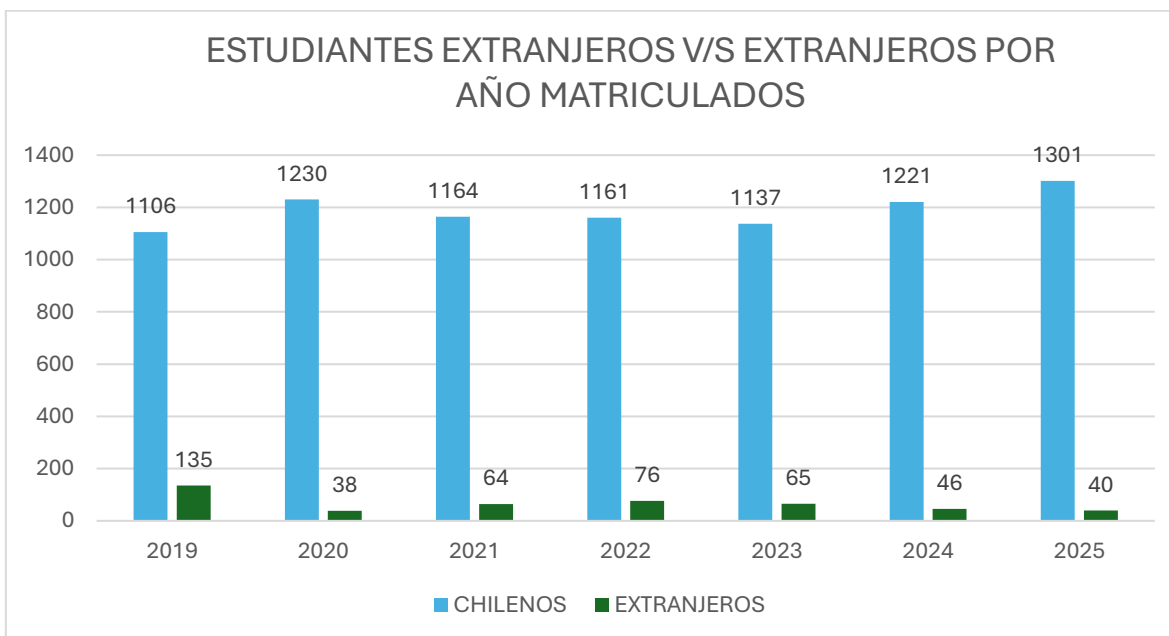

Fuente: Admisión 2024.

	Colegio Alcázar de Las Condes	Edición año 2026
	Proyecto Educativo Institucional	Página 14 de 39

3. Equipos de Gestión Docente

El colegio es dirigido por el Rector, de acuerdo al siguiente Organigrama, con el fin de dar respuesta a los lineamientos generales y normativas establecidas en el Proyecto Educativo de la Fundación Alcázar en su calidad de entidad sostenedora.

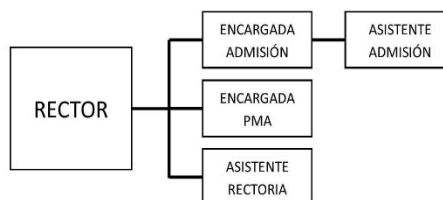

2DO NIVEL
VICERRECTORIA EDUCATIVA

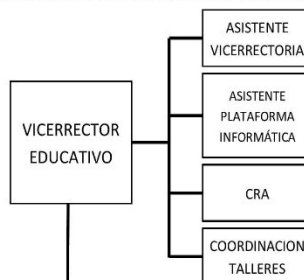

3ER NIVEL
ENCARGADOS DE ÁREAS

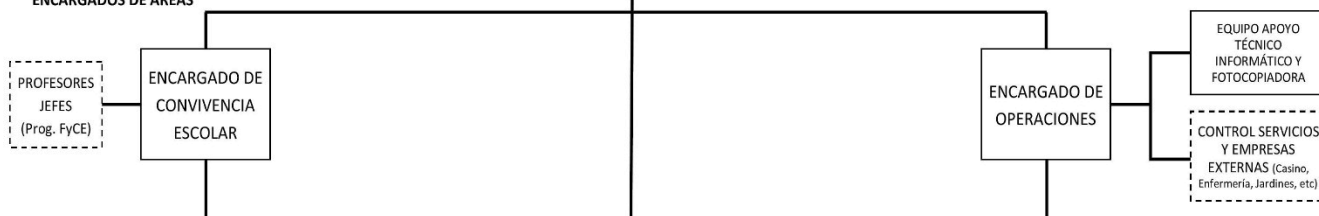

4TO NIVEL
COORDINADORES Y EJECUTIVOS

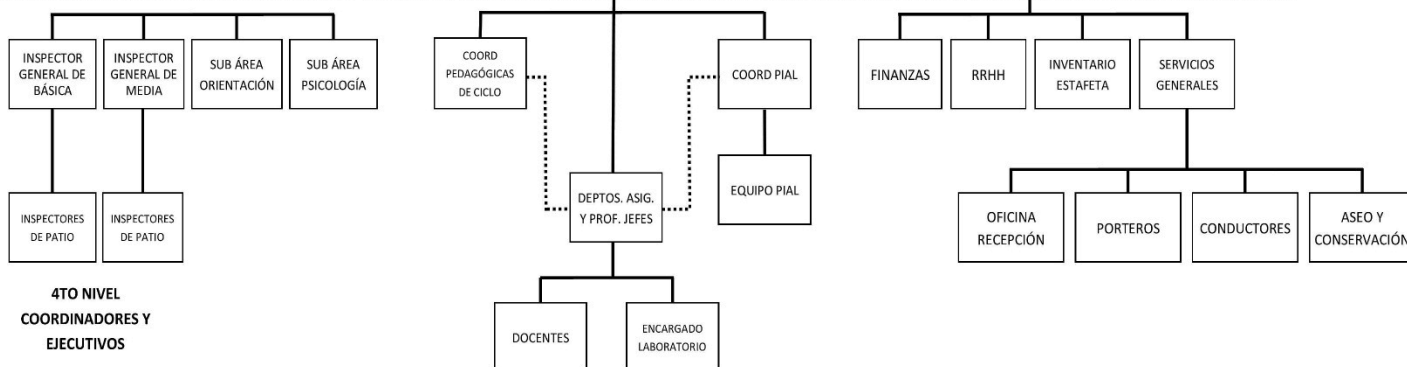

Actualización 23 de abril de 2026

	Colegio Alcázar de Las Condes	Edición año 2026
	Proyecto Educativo Institucional	Página 15 de 39

Para apoyar la gestión del Rector existen variados equipos y consejos de carácter permanente y/o transitorio según la necesidad, siendo los principales estamentos los siguientes:

3.1 **Equipo Directivo** conformado por:

- Rector.
- Vicerrector.
- Encargado de Formación y Convivencia Escolar.
- Encargado de Operaciones.

3.2 **Estamento Técnico y de Gestión** conformado por:

- Coordinadores de convivencia escolar de Educación Básica y Media.
- Coordinadoras Pedagógicas de Ciclo.
- Coordinadora PIAL.
- Orientadoras de Ciclos.
- Psicólogas de Ciclo.
- Fonoaudiólogas.
- Psicopedagogas
- Educadoras Diferenciales.
- Coordinadora de Control y Gestión.
- Encargado Medios Tecnológicos.

3.3 **Consejo General de Profesores:**

Está integrado por todos los docentes del establecimiento. Las normas relativas a sus sesiones, atribuciones y los demás ámbitos que le conciernen se remiten a las disposiciones para el funcionamiento del Consejo de Profesores. Tiene carácter consultivo y resolutorio solamente en materias técnico- pedagógicas.

	Colegio Alcázar de Las Condes	Edición año 2026
	Proyecto Educativo Institucional	Página 16 de 39

3.4 Centro General de Padres y Apoderados:

Organización con personalidad jurídica (Corporación de Derecho Privado) constituida el 24 de marzo de 1997, denominada “Centro de Padres Colegio Alcázar de las Condes” y con su reglamento interno vigente. Es el organismo que representa a los Padres y Apoderados ante las autoridades del colegio, buscando integrar activamente a todos sus miembros, fomentando los vínculos entre el hogar y el establecimiento. A través de sus diferentes actividades apoya la labor educativa del Colegio y para ello mantiene una comunicación permanente con los niveles directivos para difundir entre sus miembros el proyecto educativo y plantear inquietudes.

3.5 Centro de Alumnos:

El Centro de Alumnos del Colegio Alcázar de Las Condes, es la organización formada por los estudiantes del colegio, su finalidad es desarrollar en sus integrantes el pensamiento reflexivo, el juicio crítico y la voluntad de acción, con el objetivo de formarlos y prepararlos para la vida democrática y participar en los cambios culturales y sociales de manera proactiva. A su vez, canaliza el desarrollo de diferentes actividades en el ámbito académico, religioso, social, deportivo, recreacional y de medio ambiente. Está sujeto a la autoridad del encargado de formación y convivencia escolar.

	Colegio Alcázar de Las Condes	Edición año 2026
	Proyecto Educativo Institucional	Página 17 de 39

4. **Reseña Histórica**

“Nuestra misión es formar niños y jóvenes con sólidas bases espirituales, morales e intelectuales para Chile”

El Colegio Alcázar de Las Condes comienza a formarse y organizarse en el año 1994 materializándose durante el año siguiente como una solución a la familia militar. El Colegio Alcázar de Las Condes nace académicamente el 01 de marzo de 1995, contando solo hasta 8° año de Enseñanza Básica. A partir de 1996 se completa el ciclo con la Enseñanza Media, teniendo a nuestra primera generación de graduados.

El colegio tiene 27 años de historia, los cuales han seguido la triada “Dios, Patria y Familia”. DIOS entendida como presencia primera en el quehacer educativo, PATRIA como ejemplo de valor y tradición y FAMILIA como base de unidad y participación.

La dirección del colegio estuvo regida por Don Guillermo Sifniga Saavedra (1995-1997), dicha administración tuvo la difícil misión de comenzar a dar los primeros pasos, consolidando algunas tradiciones que se mantienen hasta el día de hoy.

Durante el aniversario del colegio, se establece una tradición que permanece vigente; los alumnos portaestandartes, son los encargados de llevar los estandartes de la patria y del colegio, como símbolo máximo en las distintas ceremonias oficiales que se realizan en nuestro establecimiento.

Posteriormente asume la rectoría la Señora Carmen Gloria Navarrete López (1997-2009), bajo su administración se llevan a cabo cambios en el orden administrativo, como por ejemplo se suprime las Direcciones de Ciclo (Básico y Media) y se crean los cargos de Vicerrector Académico y de Psicóloga.

En el área pedagógica durante el año 2002, los estudiantes Francisca Montini, Jorge Bravo e Ignacio Mir, logran convertirse en puntaje nacional en la PAA de matemática.

	Colegio Alcázar de Las Condes	Edición año 2026
	Proyecto Educativo Institucional	Página 18 de 39

Se potencian los talleres extra-programáticos, ampliando la gama de disciplinas ofrecidas como los cupos para acceder a éstas y los alumnos comienzan a participar en competencias deportivas y encuentros interescolares a nivel comunal y regional con éxito. Se implementan talleres de inglés con la finalidad de preparar a los estudiantes para rendir exámenes internacionales para acreditar su nivel de conocimiento del idioma.

Se instituyó celebrar, durante el aniversario patrio, una Fiesta de la Chilenidad en el interior del Colegio. Esta actividad es muy apreciada por la familia y vecinos de la Villa Militar quienes acuden espontáneamente a participar en ella.

A su vez, el Centro General de Padres y Apoderados gestiona y obtiene personalidad jurídica. Entre las tareas más relevantes realizadas se puede mencionar el otorgamiento de cuatro medias becas a estudiantes, dicho beneficio es anual, se fomenta el ropero escolar y quizás lo más relevante se instituye el Día de la Chilenidad y el desayuno a los IV medios que egresan.

En el año 2010, asume como rector Don Pedro Olid Martínez (2010-2017), quien gestiona múltiples desafíos, en el sector pedagógico introduce la “Tecnología Digital en el Aula”, a su vez equipan las salas de clases con data show y el colegio es dotado de un nuevo laboratorio de inglés con conexión a internet.

También en lo pedagógico y después de un análisis colegiado, se concluyó que las familias de padres militares debían trasladarse frecuentemente fuera de Santiago y al extranjero por un par de años y posteriormente regresar al colegio lo que provocaba vacíos y desfases académicos. En este sentido, en el año 2013, se dio inicio al Proyecto de Acogida (PROACO), y posterior consolidación, siendo reconocido por las familias militares y civiles, el cual al difundirse incrementó la postulación.

El año 2014, se generó nuestra primera gala folklórica de enseñanza media, basada en escenarios regionales, música, arte y vestuario.

	Colegio Alcázar de Las Condes	Edición año 2026
	Proyecto Educativo Institucional	Página 19 de 39

Siguiendo con la tradición de años anteriores, el colegio retomó los “Proyectos de Investigación de Campo” con alumnos de I Medio. Es así como en los años 2015, 2016 y 2017, se concurrió a Chiloé, Valle del Elqui y Valdivia. Esto permitió el trabajo colaborativo, desarrollo del pensamiento crítico, liderazgo académico, compañerismo y solidaridad.

Otro aspecto importante en lo académico fue la implementación del nivel pre-Kínder a partir de marzo de 2016. El proyecto fue elaborado por directivos, técnicos y educadoras de párvulos del colegio. Este anhelado logro permitió satisfacer una necesidad emergente de nuestra familia alcazariana.

En cuanto a equipamiento e infraestructura en apoyo a la docencia, destacó la remodelación de la sala de música, sala de profesores y la construcción de la nueva sala de recepción de padres y apoderados.

Cabe destacar que durante este periodo se alcanzan puntajes nacionales. En el área de Historia, en el año 2011 Isidora Nicolás Mococain, en el 2012 Hans Stuckrath Massa, en el 2017 José Pablo Sáez y en el año 2018 Ignacio Zaninovich en el área de Matemática.

Junto a la entrega de la rectoría a Luis Chamorro Heilig, en febrero 2020, previo al inicio del año escolar, y con la presencia del Gerente General de la Fundación Alcázar, se lleva a efecto el corte de cintas de los siguientes proyectos que benefician directamente a los estudiantes:

- Remodelación y ampliación de la biblioteca con la creación de un centro de recursos del Aprendizaje (CRA), todo orientado a incentivar la visita a la biblioteca y a la lectura entretenida.
- Entrega de nuevo mobiliario escolar ergonómico en el 1er.ciclo básico, reemplazando con esta adquisición el 100% de las salas de clases del colegio en un período de tres años.
- Remodelación y pasto sintético de las canchas deportivas externas de uso permanente en los recreos, clases de educación física y competencias deportivas.
- Remodelación de la capilla del colegio, lugar de oración y clases de religión.

	Colegio Alcázar de Las Condes	Edición año 2026
	Proyecto Educativo Institucional	Página 20 de 39

En abril de 2021, asume el Rector Sr. Rodrigo Urrutia Oyarzún, (2021-2025) quien llevo a cabo las siguientes actividades en beneficio de nuestro colegio:

- Se agrega un patio de juegos a la Pre básica.
- Creación PIAL.
- Se activa el gabinete de inglés.
- Se implementa el gabinete de tecnología.
- Renovación de computadores en todo el colegio.
- Instalación de cámaras y micrófonos en todas las salas de clases y gabinetes.
- Reforzamiento sistema wifi.
- Se construyen salas nuevas para el departamento de matemática y oficinas para las orientadoras del colegio.
- Instalación de Paneles Solares en los Pabellones.
- Se contrata el sistema UNTIS para la confección de horarios de clases.
- El año 2022, la alumna Carolina Paz Daroch Kuscevic, obtuvo el máximo puntaje en la Prueba de Acceso a la Educación Superior (PAES) en Comprensión Lectora.
- El año 2023, la alumna Florencia Ignacia Schnaidt Gómez, obtuvo el máximo puntaje en la Prueba de Acceso a la Educación Superior (PAES) en Matemática.
- En el año 2024, bajo la gestión del rector Rodrigo Urrutia, se impulsa la implementación del Hito Evaluativo, instancia de evaluación auténtica orientada a revisar el proceso formativo de los estudiantes en coherencia con nuestro Proyecto Educativo. Esta iniciativa se considera para los niveles de 2° Básico, 6° Básico y II° Medio
- El año 2024 los siguientes estudiantes obtuvieron puntaje Nacional PAES en Matemática.
 - ✓ Abarzúa Doren Clemente Tadeo
 - ✓ Albornoz Melo Guillermo Eduardo
 - ✓ Martínez Albarracín Marí Paula
 - ✓ Padilla Hinojosa Fernanda Andrea
 - ✓ Ramírez Sinsay Camila Paz

	Colegio Alcázar de Las Condes	Edición año 2026
	Proyecto Educativo Institucional	Página 21 de 39

- El año 2025 los siguientes estudiantes obtuvieron puntaje Nacional PAES en Matemática.
 - ✓ Maldonado Bravo Victoria Sofía
 - ✓ Pinochet Ferretti Gonzalo Andrés
 - ✓ Marambio Moya Benjamín Octavio
 - ✓ Osorio Goich Agustín Ignacio
 - ✓ Martínez De Luca Francisco René
 - ✓ Cruz Oyarzún Martín Ignacio

5. Entorno

El colegio se encuentra ubicado en Avenida Presidente Riesco, N° 4902, comuna de Las Condes, en la Región Metropolitana de Chile, con buenas vías de acceso, próximo a las estaciones del sistema de trenes urbanos ubicados en la capital del país, y cercano a importantes instituciones públicas, como son hospitales, clínicas, comisarías de carabineros, centros comerciales, etc.

Sus instalaciones colindan con la Villa Militar del Este y la Escuela Militar, específicamente. La primera es el espacio habitacional donde vive una importante cantidad de los oficiales que cumplen servicios en la guarnición de Santiago. La segunda instalación mencionada es el Instituto Militar con el cual se mantiene un “Convenio de Colaboración Específico” para la utilización de sus áreas deportivas.

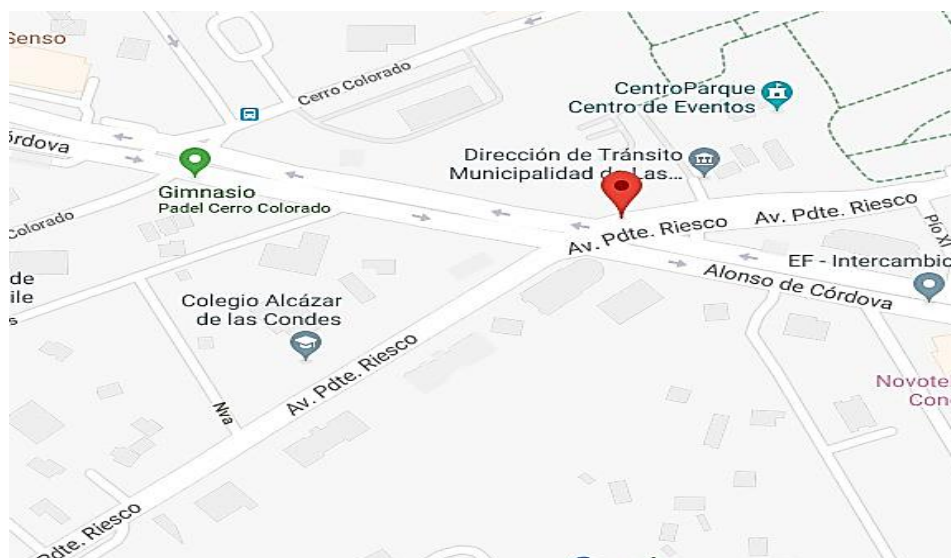

Fuente: Google maps.

	Colegio Alcázar de Las Condes	Edición año 2026
	Proyecto Educativo Institucional	Página 22 de 39

CAPÍTULO II: IDEARIO INSTITUCIONAL

1. Fundamentos Antropológicos y Filosóficos.

El Colegio Alcázar de Las Condes, suscribe los principios éticos y antropológicos que sustentan el marco curricular de la educación chilena y los establecidos por la Fundación Alcázar en su definición y sentido institucional, que se inscribe en una filosofía que propicia el perfeccionamiento del ser humano y del mundo, el crecimiento personal y social, así como el conocimiento de sí mismo y del medio en que se vive, promoviendo el trabajo en pro del respeto a la dignidad de la persona, de la justicia, la solidaridad, la tolerancia y la paz social. Desde allí tendrá fuerza y vigencia el acatamiento de la Constitución y las leyes del país, y el respeto a las autoridades.

En este marco conceptual se fundamenta que los seres humanos nacen libres e iguales en dignidad y derechos; que las personas acrecientan su perfectibilidad en contacto con otras, mediante el recto y uso libre de la libertad, en procesos de autorrealización personal, social y en su necesidad de trascender.¹

En ese contexto enfatiza su condición eminentemente humanista, científica, aconfesional, sin perjuicio de su visión antropológica en el cristianismo; no obstante, respetuosa de todas las creencias religiosas y de corrientes filosóficas de la comunidad educativa. A su vez, esta perspectiva que nos inspira como parte de una Fundación, se proyecta en una normativa que enfatiza las virtudes de la prudencia, justicia, fortaleza y templanza, así como valores tales como la solidaridad y la rectitud en el trato hacia todas las personas que forman parte del establecimiento; también en la difusión consciente de ciertos valores sociales como el respeto a la dignidad humana y a una cultura cívica en un contexto democrático. Por lo mismo, su enseñanza busca ser centrada en el ser humano, en un contexto de cercanía con los estudiantes y sus familias, pretendiendo además, contribuir en la formación de ciudadanos activos, propio del siglo XXI, conscientes del espacio público virtual, a su vez fomentar el pensamiento crítico y respetuoso, con la finalidad de propiciar la participación democrática.

¹ Concepción curricular Mineduc 2016.

	Colegio Alcázar de Las Condes	Edición año 2026
	Proyecto Educativo Institucional	Página 23 de 39

Al tenor de lo anterior, el modelo educativo coloca énfasis en aspectos relevantes de la concepción Humanista y Científica de la educación, implementada a partir del respeto a las normas de convivencia y reglamentación vigente.

- 1.1 **Humanista:** porque considera al estudiante como el centro de la acción educativa, y promueve los valores tradicionales del humanismo universal, desarrollando capacidades de índole intelectual, valórico, artístico, emocional, afectivo y social.
- 1.2 **Científica:** porque fomenta el desarrollo del espíritu crítico-reflexivo e investigativo del estudiante, valorando la ciencia y la tecnología al servicio del progreso, la vida de las personas y de la sociedad.

Tomando en consideración lo anterior, la comunidad educativa del Colegio Alcázar de las Condes, ha definido que los siguientes sellos educativos que guiarán su quehacer en la labor educativa que desarrollan:

2. Sellos Educativos.

Padres: Primeros Educadores
Estudiantes: Centro de la acción educativa
Formación Integral y valórica
Excelencia Académica

2.1 Padres: Primeros Educadores

Los padres han dado la vida a los hijos y ellos son los primeros y principales educadores en su formación, por tanto, concebimos al colegio un colaborador de esta función. En este sentido, nuestro colegio trabaja para entregar una educación de calidad, con el convencimiento de que las familias y las unidades que imparten enseñanza tradicional, deben compartir los principios educativos y actuar de manera coordinada.

	Colegio Alcázar de Las Condes	Edición año 2026
	Proyecto Educativo Institucional	Página 24 de 39

“Una acción educativa eficaz, especialmente en lo referente a valores, actitudes y hábitos de trabajo, requiere una estrecha coordinación entre la familia y el colegio”.

2.2 **Estudiantes: Centro de la acción educativa**

Buscamos apoyar al estudiante a lograr que aprenda a aprender, razonando por sí mismo y desarrollando su capacidad de deducir, de relacionar y de elaborar síntesis, interrelacionar hechos y obtener conclusiones y consecuencias válidas. Para alcanzarlo, el docente debe facilitar el aprendizaje a ayudar a aprender. Desde esta perspectiva, la enseñanza se concibe como “una tarea que facilite el aprendizaje” labor que llegará a un feliz término, si los estudiantes han logrado aprender.

2.3 **Formación integral y valórica**

Nuestro objetivo es la búsqueda permanente del desarrollo integral de la persona, de tal forma que haga posible un desarrollo armónico y equilibrado que abarque todas las capacidades. El fin último de este sello, es el desarrollo integral y armónico de todas las personas, en vista de su destino trascendente. Personas comprometidas con su propio crecimiento con un marco de valores asumido libremente.

Esta integralidad de nuestra educación le da su carácter genuinamente humanista, no segmentada o desequilibrada, con un fuerte énfasis en la interdisciplinariedad del saber, en la integración de las facultades humanas y en la capacidad de relacionarse, discernir y servir, llegando a ser una “persona para las demás personas” y “con las demás personas”.

2.4 **Excelencia Académica**

Consideramos la excelencia académica como el esfuerzo en conjunto por proporcionar una enseñanza de calidad en todas las áreas del conocimiento, orientado al trabajo académico y hacia el desarrollo de competencias, más que a la sola adquisición de conocimientos.

Aspiramos a lograr resultados académicos de excelencia y para ello utilizamos indicadores de logros propios y externos. El logro de la excelencia académica va asociado a un trabajo

	Colegio Alcázar de Las Condes	Edición año 2026
	Proyecto Educativo Institucional	Página 25 de 39

conjunto entre profesores, estudiantes y apoderados, quienes son coprotagonistas de la educación en una relación equilibrada y responsable frente al proceso de aprendizaje, teniendo en consideración que es un colegio de acogida.

Ser parte de una cultura de logro fortalece el carácter y conlleva a nuestros estudiantes a ser mejores personas, pues actúan teniendo la plena convicción de que se pueden hacer las cosas bien, superándose día a día, experimentando con ello, una gran satisfacción y alta autoestima.

3. Visión

El Colegio Alcázar de Las Condes, es una institución educativa con orientación a la mejora continua, reconocida por sus logros, que promueve permanentemente las virtudes, el aprendizaje y la cultura de manera integral con el propósito de formar y aportar ciudadanos que agreguen valor a la sociedad del futuro de nuestro país.

4. Misión

Como propósito central que moviliza las energías y capacidades de sus miembros, el colegio se ha propuesto:

Cooperar a las familias en la formación de estudiantes integrales, con énfasis en lo valórico, espiritual y académico, capaces de razonar críticamente, poseedores de un pensar reflexivo, creativo y pluralista, con conciencia cívica, solidaria y patriótica. Informados, respetuosos y responsables, desde una concepción humanista y cristiana, sin exclusión de la diversidad religiosa y cultural, abiertos a la comunidad, pero prioritariamente en favor de los hijos del personal del Ejército de Chile. Todo lo anterior, para facilitar y apoyar su integración exitosa a la sociedad a través de la educación superior y/o técnico-profesional principalmente, en correspondencia a lo definido en sus particulares proyectos de vida.

	Colegio Alcázar de Las Condes	Edición año 2026
	Proyecto Educativo Institucional	Página 26 de 39

5. Virtudes y Valores Pedagógicos Institucionales.

5.1 Virtudes Promover los rasgos que se esperan de sus egresados en cuanto a practicar sólidas virtudes (honestidad, respeto, responsabilidad, solidaridad y perseverancia), respetuosos de las personas, sin discriminación de ningún tipo, capaces de trabajar en equipo y con vocación de servicio.

5.1.1 Honestidad: Es el hábito de actuar de acuerdo a lo correcto. La sinceridad y la congruencia entre el actuar y los ideales que persigue, hacen de quien es honesto una persona asertiva y habituada a decir la verdad, a respetar los bienes ajenos y a actuar con probidad.

Los alcazarianos, demuestran que son honestos cuando, entre otras actitudes:

- Decir la verdad, independientemente de las consecuencias.
- Respetar la propiedad de los demás y no tomar lo que es de otro.
- Realizar críticas constructivas.
- El trabajo y quehacer académico es fruto del esfuerzo personal.
- Saber decir no a todo aquello que es contrario a mis principios.

5.1.2 Respeto: Se define como actuar o dejar de actuar, procurando no perjudicar ni dejar de beneficiarse a sí mismo ni a los demás, de acuerdo con sus derechos, con su condición y con sus circunstancias. De esta definición se desprende con aceptar a los demás a través de la tolerancia, aceptar la diversidad y mundo heterogéneo que vivimos. El respeto incluye además el reconocimiento de la autoridad, la aceptación y cumplimiento de las normas y proceder con buenos modales y cortesía.

Algunos ejemplos que nacen del respeto:

- Valorar la diversidad y no discriminar arbitrariamente.
- Rechazan todo tipo de conducta que humilla, hostiga o menosprecia a otro miembro de la comunidad, cualquiera sea la forma.

	Colegio Alcázar de Las Condes	Edición año 2026
	Proyecto Educativo Institucional	Página 27 de 39

- Expresan su agradecimiento.
- Son corteses y actúan con buenos modales.
- Desarrollar el buen trato.
- Cumplen con la normativa del colegio.
- Valoran las tradiciones de nuestra institución.

5.1.3 Responsabilidad: Se define como la conducta de asumir las consecuencias de sus actos intencionados, resultado de las decisiones que tome o acepte; y también de sus actos no intencionados, de tal modo que los demás queden beneficiados lo más posible o, por lo menos, no perjudicados; preocupándose a la vez de que las otras personas en quienes influir hagan lo mismo. A partir de esta definición podemos concluir que la responsabilidad es el ejercicio de la libertad, actuar con una finalidad que contribuya al bien personal y social, usando los medios más adecuados y asumiendo las posibles consecuencias personales y sociales de lo que se dice, se decide y se hace.

Algunos ejemplos que nacen de la responsabilidad:

- Asumir las consecuencias de sus propias acciones, sus errores y buscar los medios para repararlos.
- Cumplir con sus obligaciones y los compromisos adquiridos.
- Ser puntuales en el desarrollo de sus actividades académicas.
- Cumplir los plazos acordados.
- Cuidar y preservar el medio ambiente.

5.1.4 Solidaridad: Se define como el que actúa en favor de otras personas desinteresadamente, y con alegría, teniendo en cuenta la utilidad y la necesidad de la aportación para esas personas, aunque le cueste un esfuerzo.

Algunos ejemplos que nacen de la solidaridad:

- Participar en proyectos de servicio a la comunidad, dentro y fuera de ésta.
- Reconocer las necesidades del otro y actuar en forma concreta para satisfacerlas.
- Mostrar empatía con los miembros de la comunidad y contribuir con ello a la sociedad.

	Colegio Alcázar de Las Condes	Edición año 2026
	Proyecto Educativo Institucional	Página 28 de 39

5.1.5 Perseverancia: Se define como, una vez tomada una decisión, lleva a cabo las actividades necesarias para alcanzar lo decidido, aunque surjan dificultades internas o externas o pese a que disminuya la motivación personal a través del tiempo transcurrido.

Algunos ejemplos que nacen de la perseverancia:

- Dar lo mejor de sí mismo, tanto dentro del colegio como fuera de él.
- Buscar una actitud proactiva para enfrentar los desafíos.
- Tolerar la frustración.
- Enfrentar situaciones desconocidas o adversas con determinación.

5.1.6 Empatía: Es conectar y razonar con el otro como seres sociales. Esta habilidad es de una importancia vital para conformar las relaciones y los vínculos afectivos. La empatía es entrar en resonancia con el otro y es la base de las relaciones humanas.

Es una habilidad propia de la Inteligencia emocional y social y en cierto sentido es entrar en el “mapa” del otro y comprender lo que siente o piensa, sus ideas y creencias.

Lo que llamamos realidad no es más que una construcción subjetiva que hacemos de ella en nuestra mente. A esa construcción subjetiva la llamamos “mapa”. Cada persona tiene su mapa particular de la realidad, por eso se producen conflictos, porque los mapas no encajan, no se corresponden. Y la empatía permite llegar a acuerdos y aceptar los mapas de los demás, aunque no sean como los propios.

Los estudiantes que se integran a las comunidades educativas de la Fundación, deben cultivar la empatía cuando, entre otras actitudes:

- Son capaces de trabajar en el aula para afrontar un problema, ayudándolos a comprender mejor sus sentimientos, cooperándoles a que sus intervenciones sean más justas y eficaces, ya que cuando una persona, durante su infancia, es tratada con empatía y cariño, su autoestima se ve potenciada. Rodeados de personas empáticas, los ayudará a sentirse más relajados y seguros.

	Colegio Alcázar de Las Condes	Edición año 2026
	Proyecto Educativo Institucional	Página 29 de 39

Si desarrollan adecuadamente esta capacidad para entender mejor a los demás, sus destrezas sociales también se potenciarán, facilitando relacionarse positivamente con los demás.

- Ayudar a los estudiantes a abrir sus mentes, es decir, para que sean capaces de comprender las ideas y sentimientos de los demás, así serán capaces también de establecer juicios críticos a los prejuicios cotidianos, por lo que el crecimiento personal también se ve potenciado.
- Apoyarlos para que los problemas los afronten desde diferentes puntos de vista, por lo que la resolución de estos no se vean limitados por un único razonamiento. Todo lo anterior finalmente, propicia la creación de comunidad.

5.2 Valores

El docente de excelencia es, en consecuencia, modelo, testigo y maestro. Encarna los valores de la Fundación Alcázar en su enseñanza y en su relación con los estudiantes y pares, a través de:

5.2.1 Un ambiente educativo que favorece la formación integral de los estudiantes y que le facilita sentirse apoyado, estimado y respetado como persona.

5.2.2 El aprendizaje de los estudiantes donde ellos son y/o constituyen el centro de los esfuerzos, donde el docente diseña experiencias adecuadas a ellos, buscando que todos logren los aprendizajes significativos.

5.2.3 Experiencia en el área de conocimiento: docentes poseedores de competencias vigentes de su disciplina, que apliquen sus saberes y experiencias en aula a través de ejemplos concretos con información actualizada y relevante a los temas que trabajan.

5.2.4 Relación con estudiantes generando un ambiente positivo que estimule el logro, que motive la curiosidad y que permita asumir el riesgo de la exploración en un clima de confianza, seguridad y de altas expectativas.

	Colegio Alcázar de Las Condes	Edición año 2026
	Proyecto Educativo Institucional	Página 30 de 39

5.2.5 Metodologías de enseñanza y aprendizaje, creando las condiciones y oportunidades para que los estudiantes desarrollen un aprendizaje activo, participativo y significativo, tomando en consideración sus conocimientos previos trabajando la metacognición.

5.2.6 Organización de la enseñanza y aprendizaje a través de una planificación adecuada que genere aprendizajes profundos en los estudiantes. Así, el docente de calidad planifica y organiza su actividad adecuada y oportunamente, presentándola a sus estudiantes a través de un programa completo, con objetivos claros, contenidos, actividades, evaluaciones y, sobre todo, retroalimentaciones secuenciales y coherentes durante el desarrollo de las clases y después de sus evaluaciones, en concordancia con el plan de estudios y con bibliografía actualizada.

6. Definición y sentidos institucionales

Nuestro modelo educativo coloca énfasis en aspectos relevantes de la concepción humanista y científica de la educación, implementada a partir del respeto a las normas de convivencia y reglamentación vigente.

Es a partir de este marco que el colegio busque que sus estudiantes desarrollen y profundicen las habilidades intelectuales de orden superior, relacionadas con la comprensión, síntesis y análisis, que progresen en sus habilidades de experimentar y aprendan a aprender, que desarrollen las capacidades de predecir, estimar y ponderar resultados de sus propias acciones en la solución de problemas y que ejerciten y aprecien disposiciones de concentración, perseverancia y rigurosidad en el trabajo escolar. Todo ello, se sustenta en el Currículo Nacional para los establecimientos educacionales chilenos y en la Ley General de Educación, incorporando los siguientes principios pedagógicos:

6.1 Alianza comunidad y familia:

Consideramos a la familia, primera y principal responsable de la educación, cuidado y desarrollo sano, armónico e integral de sus hijos y el colegio colaborador de esta misión. Para ello la familia está en significativa consonancia entre el proyecto educativo familiar y el Proyecto Educativo Institucional. En consecuencia, la familia que ingresa a nuestro colegio conoce, acepta, y comparte las opciones de la Propuesta Educativa.

	Colegio Alcázar de Las Condes	Edición año 2026
	Proyecto Educativo Institucional	Página 31 de 39

6.2 Formación integral:

Compromiso con sus estudiantes a entregar una formación integral de excelencia, dedicada no sólo al área disciplinar sino también a la formación en habilidades transversales, actitudes y valores, desde una perspectiva de inserción creativa y transformadora. Por lo tanto, el accionar abarca y comprende las capacidades espirituales, intelectuales, artísticas, deportivas, sociales y cívicas del ser humano, proporcionándoles la aproximación y el espacio necesario para desarrollar sus propios talentos.

6.3 Convivencia escolar:

Entendemos la convivencia escolar como la educación en el dominio de sí mismo, para ajustar la conducta al trabajo y a la convivencia propias de la vida escolar, no como un sistema de castigos o sanciones que se aplica a los estudiantes que alteran el desarrollo normal de las actividades escolares. El respeto, la ayuda desinteresada a los compañeros, el orden y las buenas maneras precisan que los estudiantes acepten unas normas básicas de convivencia y se esfuercen por vivirlas. El buen clima de las comunidades educativas no se improvisa, es cuestión de coherencia y constancia.

En ese contexto, buscamos formar hábitos de buena convivencia y respeto en el trato, de manera de desarrollar en los estudiantes, la responsabilidad personal y el respeto por la dignidad de quienes lo rodean. Para lograr esto, nuestro trabajo se basa en las orientaciones que establece la Política Nacional de Convivencia Educativa (PNCE).

6.4 Excelencia académica:

Promovemos la excelencia educativa y la formación intelectual de los estudiantes en todas las situaciones de aprendizaje. Los profesores impulsan el desarrollo de competencias, habilidades y estrategias que ayudan a los estudiantes a lograr aprendizajes, a aprender a aprender, a la adquisición de hábitos de estudio para, con la exigencia adecuada a cada uno, lograr el máximo desarrollo de sus capacidades.

La educación artística, los medios tecnológicos, y el deporte están al servicio de la excelencia educativa y de la educación centrada en el estudiante.

	Colegio Alcázar de Las Condes	Edición año 2026
	Proyecto Educativo Institucional	Página 32 de 39

7. Concepción Curricular

El enfoque que orienta el proceso educativo en la enseñanza del colegio Alcázar de Las Condes, es el enfoque curricular cognitivo, basado en el desarrollo de competencias, considerando que las estrategias y experiencias educativas para el estudiante, son claves para construir un aprendizaje de contenidos, actitudes y habilidades significativas y permanentes en el tiempo, por lo tanto, se considera a los alumnos y alumnas un agente activo de su propio aprendizaje.

Los estudios, junto a la experiencia en educación, revelan crecientes acuerdos respecto del indiscutido protagonismo de la eficacia de la gestión escolar de las escuelas y el desarrollo de las competencias profesionales de los directivos y docentes para progresar. “La escuela efectiva requiere de un trabajo efectivo en el aula, pero éste no asegura buenos resultados si no hay un liderazgo institucional y pedagógico, un trabajo articulado entre los profesores y una gestión escolar que entregue un apoyo a lo que ocurre en la sala de clases.”²

8. Perfiles de los Profesionales de la Educación

Las competencias necesarias para cumplir con las funciones que le son propias al cargo constituyen un Perfil de Competencias Profesionales: “Herramienta fundamental en la gestión de los recursos humanos desde una perspectiva integral que permiten realizar procesos de selección, evaluación y desarrollo, cada vez más rigurosos del personal de la institución”.³

A continuación, se establecen los perfiles y se explicitan las competencias tanto profesionales como personales que requieren los distintos actores, para cumplir eficientemente con las metas y objetivos del Proyecto Educativo de la Fundación y del Colegio Alcázar de Las Condes.

² Raczinsky y Muños 2005

³ Definición Perfil de Competencias Fundación Chile.

	Colegio Alcázar de Las Condes	Edición año 2026
	Proyecto Educativo Institucional	Página 33 de 39

A su vez, el docente es un facilitador de experiencias y orienta el proceso. Este enfoque pretende desarrollar el currículum, a través de la planificación del proceso enseñanza aprendizaje apropiado a su grupo de estudiantes, de manera inmediata y significativa, con propósitos claros y definidos.

El propósito principal es desarrollar sólidas habilidades de pensamiento, para ello los estudiantes aprenden explorando, investigando, haciendo, creando, activa y libremente el medio, "a través de su propia experiencia". Por su parte, el docente, como observador participante, debe ser capaz de conocer el proceso de desarrollo y guiar a sus estudiantes, ofreciéndole actividades que sean de su interés y apropiadas a su nivel; y como adulto creativo, organizar los espacios que brinden y aseguren un aprendizaje integral, fortaleciendo conocimientos, valores, habilidades sociales y emocionales.

Es importante destacar que junto al enfoque curricular cognitivo es trascendental, considerar el aporte del enfoque social y tecnológico atendiendo al desarrollo integral de los niños y niñas, incorporando elementos propios de la sociedad actual y el contexto que habitan. Así mismo, nuestro colegio en su currículo fortalece los valores de nuestro lema "Dios, Patria y Familia", permitiendo el desarrollo espiritual, el amor a la patria y la valoración de la familia como el núcleo donde confluyen los más altos valores humanos.

8.1. Equipo Directivo y Técnico

Profesionales líderes del Proyecto Educativo del Colegio Alcázar de Las Condes y de la Fundación, preocupados por formar personas con valores que permitan obtener logros de aprendizaje, y de satisfacción del colegio, con capacidad de participar en las definiciones pedagógicas, administrativas y de clima organizacional. Que se presenten altamente comprometidos con el Colegio, es decir, líderes en la gestión pedagógica y administrativa, promoviendo la excelencia y compromiso de la comunidad educativa aprendizajes orientados a ejecutar y desarrollar el Proyecto Educativo.

	Colegio Alcázar de Las Condes	Edición año 2026
	Proyecto Educativo Institucional	Página 34 de 39

Orientan y lideran el trabajo técnico - pedagógico en el desarrollo profesional de los docentes, estableciendo un clima de confianza que favorezca la cohesión de todos los miembros del Colegio, fortaleciendo el trabajo en equipo.

En el ámbito de la Gestión Pedagógica y Curricular: Son los responsables de generar condiciones para la gestión de los contenidos curriculares, desarrollar estrategias educativas, acompañar a los docentes en los procesos de aprendizaje enseñanza, gestionar el mejoramiento continuo de los procesos y resultados de aprendizaje y asimismo orientar a los alumnos y sus familias.

En el ámbito de la Convivencia Escolar: Son los responsables de gestionar la interacción y convivencia escolar, entre todos los miembros de la comunidad educativa, prevenir situaciones de riesgo y gestionar redes de apoyo.

8.2 Docentes

Profesionales representativos reales de los valores del colegio, en el fondo y forma, y que estén comprometidos con la formación valórica y espiritual y con la calidad y excelencia académica. Respetuoso del Proyecto Educativo Institucional, de la normativa interna del colegio y de las directrices que se entregan por las personas que dirigen el colegio. Con amplio dominio de los contenidos de la disciplina que enseña, y el uso de las nuevas tecnologías, dispuesto a aportar con sus conocimientos y capacidades personales para el trabajo en equipo.

8.3 Asistentes de la Educación y Profesionales de Apoyo

Conforman el estamento de Asistentes de la Educación el personal que aporta a la labor educativa los que abarcan desde servicios auxiliares menores hasta profesionales de apoyo a la docencia, sus principales roles y funciones son de colaboración con la función educativa; curricular y pedagógica y contribución al desarrollo del Proyecto Educativo Institucional. Al igual que los docentes, deben conocer, compartir y vivenciar el Proyecto Educativo y Reglamento Institucional, ejerciendo sus funciones con vocación y profesionalismo. Por lo general, son las primeras personas que representan al colegio por lo que deben relacionarse de forma empática, con toda la comunidad escolar.

	Colegio Alcázar de Las Condes	Edición año 2026
	Proyecto Educativo Institucional	Página 35 de 39

Integran este estamento:

8.3.1 Asistentes de la Educación Profesional: Cuentan con un título profesional acorde al rol que desempeñan y que cumplen roles y funciones de apoyo a la función educativa que realiza el docente con los alumnos y sus familias. Los profesionales por lo general corresponden a las áreas de salud, social u otras. Su labor para desarrollar va en íntima relación a su título profesional (psicólogos, psicopedagogos, bibliotecarios, fonoaudiólogos, asistentes sociales, entre otros).

8.3.2 Paradocentes: Los paradocentes son las personas que asumen actividades de nivel técnico y administrativo complementarias a la labor educativa del profesor, dirigida a apoyar y colaborar con el proceso educativo, apoyo a la convivencia y funcionamiento de los diversos departamentos. Los paradocentes cuentan con licencia de educación media y/o título de técnico y/o administrativo.

8.3.3 Servicio de Auxiliares Menores: Son los funcionarios que desarrollan labores de cuidado, mantención y limpieza de los bienes e instalaciones del Colegio además de otras tareas de servicios menores que le son encomendadas. Cuentan con licencia de educación media.

9. Actores de la Comunidad

9.1 Estudiantes

Es una persona consciente de su dignidad, autónoma y responsable, que busca permanente fomentar valores en forma integral. Consciente de los valores patrios y cristianos que le ayudan a ser una mejor persona. Respetuosa de la autoridad y con las normas que rigen la convivencia y el quehacer educativo. Responsable con los deberes de su proceso de aprendizaje, desarrollando interés por el conocimiento, la cultura y la ciencia, siendo protagonista del proceso.

Tolerante, honesto, optimista, con autoestima y respeto para con todos los integrantes de la comunidad educativa.

	Colegio Alcázar de Las Condes	Edición año 2026
	Proyecto Educativo Institucional	Página 36 de 39

9.2 Apoderados

Se caracterizan por ser apoderados comprometidos y participativos en las actividades asociadas al proyecto educativo institucional, familias corresponsables de la educación de sus hijos, respetuosos de las normas y reglas que regulan la Fundación Alcázar y el Colegio. Padres y apoderados informados de los logros y vida escolar de sus hijos, veraces y consecuentes, capaces de reconocer sus errores y aceptar las críticas actuando bajo los principios de justicia, equidad, objetividad, especialmente ante situaciones difíciles o conflictivas, que respetan las decisiones técnico-pedagógicas, entendiendo que estas son de exclusiva responsabilidad del Colegio y por el bien del proceso de formación del estudiante.

10. Programa de inclusión Alcázar de Las Condes PIAL

COBERTURA PIAL			
Necesidades de Aprendizaje Especiales Transitorias	Trastorno de Déficit de Atención con y sin hiperactividad.	Trastornos Específicos de Lenguaje (TEL) Trastorno de Déficit de Atención con y sin hiperactividad.	Trastornos Específicos de Lenguaje (TEL) Limítrofe Trastorno de Déficit de Atención con y sin hiperactividad.
	Dificultades Específicas de Aprendizaje (DEA)	Defic. Motoras temporales. Defic. A nivel social-emocional	Defic. Motoras temporales. Defic. A nivel social-emocional
Necesidades de Aprendizaje Especiales Permanentes		Síndrome de Down (cupo en Pre-kínder o Kínder. Funcionamiento intelectual leve. Trastorno de Espectro Autista según considera el DSM-V	Síndrome de Down (cupo en Pre-kínder o Kínder. Funcionamiento intelectual leve. Trastorno de Espectro Autista según considera el DSM-V
AÑOS	2014-2021	2022 - 2025	

	Colegio Alcázar de Las Condes	Edición año 2026
	Proyecto Educativo Institucional	Página 37 de 39

La Ley de Inclusión Escolar N° 20.845 promulgada en junio del año 2015 establece condiciones para el avance hacia un sistema educacional con principios de integración e inclusión y a través de su implementación, se busca promover una distribución más heterogénea de la población escolar en los diferentes establecimientos educacionales.

Esta ley establece la necesidad de que todos los establecimientos desarrollen **“planes de apoyo a la inclusión”**, como instrumentos de gestión que permitan alcanzar las metas establecidas en el plan estratégico y anual, a partir de los cuales se definen acciones concretas, y así el colegio pueda concretar los lineamientos trazados por esta ley, brindando acogida a todos sus estudiantes que por diversas razones no puedan alcanzar los aprendizajes esperados.

11. Programa de Acogida PROACO

Como una forma de apoyar y favorecer a la diversidad de estudiantes que ingresan anualmente a nuestro colegio y que presentan un aprendizaje descendido para asumir exitosamente el año lectivo, se inicia el año 2014 el Programa de Acogida PROACO, cuyo propósito es entregar apoyos pedagógicos en las asignaturas troncales, para el logro de los objetivos de aprendizaje y del mismo modo contribuye a su adaptación social-emocional el cual abarca a nuestros estudiantes de 3° Año Básico a II Año Medio.

Por lo anterior, el objetivo principal es promover prácticas educativas que favorezcan nivelar el desfase pedagógico y brindar apoyo especializado para el logro de aprendizajes de los estudiantes que presentan necesidades de aprendizaje especiales, de carácter transitorio o permanente.

	Colegio Alcázar de Las Condes	Edición año 2026
	Proyecto Educativo Institucional	Página 38 de 39

CAPÍTULO III: GESTIÓN Y EVALUACIÓN

1. Gestión

De acuerdo a las normativas vigentes, tanto el Proyecto Educativo Institucional (PEI) como los Planes de Apoyo de Gestión constituyen herramientas relevantes para orientar, planificar y materializar procesos de mejoramiento institucional y pedagógico de cada comunidad educativa y del desarrollo integral de sus estudiantes.

De acuerdo a la planificación estratégica para nuestra constante mejora y la definición de un plan anual de acción, se revisa la coherencia de los objetivos y metas estratégicas de las dimensiones establecidas en los Estándares Indicativos de Desempeño, con la Misión, Visión y Sellos Educativos del PEI. La gestión del PEI permitirá anualmente revisar y actualizar, cuando sea el caso, la planificación estratégica y establecer la planificación anual, considerando desafíos en distintos ámbitos (gestión institucional, gestión curricular y pedagógica, clima y convivencia escolar, entre otros).

Este ejercicio de actualización permite proyectar, reforzar o modificar lo realizado en años anteriores, para potenciar y fortalecer los procesos educativos establecidos para cada año.

2. Evaluación

Al término del año escolar se evaluará los niveles de logro del Plan de Acción y el grado de cumplimiento de las acciones propuestas (análisis cuantitativo y cualitativo), cumplimiento de estrategias y grado de acercamiento al logro de objetivos estratégicos, para determinar si nuestras acciones cumplen con todos los propósitos definidos en nuestro proyecto institucional.

	Colegio Alcázar de Las Condes	Edición año 2026
	Proyecto Educativo Institucional	Página 39 de 39



3. Mecanismos de Revisión y Actualización del PEI.

Se entiende que el PEI es una herramienta relevante para orientar, planificar y materializar la gestión institucional. El PEI como instrumento de gestión es el eje central de la planificación estratégica, la cual se establece por lo general para 4 años.

Será responsabilidad del Equipo de Gestión la revisión anual del PEI, y en aquellos aspectos que impliquen cambios sustanciales, ya sea de acuerdo a normativas o estructura del Colegio, deberá proponer a su comunidad educativa las modificaciones pertinentes.

Al término del año escolar, el rector citará al Equipo de Gestión, para revisión y actualización si fuera del caso. Dicha revisión y/o actualización deberá ser documentada indicando su versión y fecha de aprobación, la cual posterior a ello deberá ser remitida a la Fundación Alcázar en su calidad de sostenedor.

Al término de 4 años, se deberá llevar a cabo una autoevaluación y proponer las adecuaciones y actualizaciones al PEI si fuera necesario.

Responsable	Firma	Cargo
Luis Morales Chávez		Vicerrector
Visado	Firma	Cargo
Edward Slater Escanilla		Rector